VIO CORNACCHIA

ALBERICO TESTI

CONTRIBUTO ALLA BIBLIOGRAFIA DEL PROF. ALBERICO TESTI

Il prof. Alberico Testi, nacque a Bagnacavallo, dove il padre suo, dott. Vincenzo, era Medico Condotto in quella zona; ma la famiglia Testi è oriunda di Cotignola, e la madre di Alberico è faentina.

A Faenza il Testi fece i primi studi, al Seminario prima e al Liceo « Torricelli » poi (tolta una breve parentesi di Lugo). Egli amò di considerarsi di Cotignola.

Finiti gli studi classici a Faenza si iscrisse alla Università di Bologna, in Medicina e Chirurgia, ove si laureò nel 1872, con una tesi di laurea ritenuta, dai suoi Maestri, degna di essere pubblicata. Perfezionò poi i suoi studi prima all'Ospedale Maggiore, poi alla Clinica stessa, in quella città.

Successivamente fu Medico Condotto a Monte Porzio, a Mondavio e a Città della Pieve nelle Marche; poi nel 1876 fu nominato Medico Primario all'Ospedale Civile e Militare di Fermo.

Nel 1886 domandò una aspettativa di sei mesi e lasciò l'Ospedale di Fermo per frequentare l'Università di Pavia. In quel tempo concorse alle cattedre di Patologia Medica a Catania e a Messina, ottenendo l'eleggibilità in entrambe.

Nel 1887 vinse il concorso per il posto di Medico Primario all'Ospedale Civile di Faenza, primariato che poi tenne per 37 anni.

Nel 1891 ottenne la libera docenza in Patologia Speciale Medica all'Università di Bologna; e nel 1903 conseguì, per titoli e meriti scientifici, la libera docenza in Clinica Medica all'Università di Parma.

Durante il suo primariato a Faenza, istituì la prima Scuola per Infermieri in Italia, e si adoperò per il rinnovamento dell'Ospedale e dell'Istituto antirabbico.

Durante l'assenza del prof. A. Murri dall'Università di Bologna, tenne un corso libero di Clinica Medica.

Alla sua morte elesse erede di tutto il suo capitale la Congregazione di Carità di Faenza onde fosse costruito l'Ospedale per i bambini: la sua villa « Agnesina » di Castel Raniero doveva per sua volontà diventare una Colonia per la prevenzione antitubercolare nei bambini; e si dovevano

inoltre istituire due premi annuali per le due migliori pubblicazioni scientifiche di medici assistenti ospitalieri.

La sua libreria passò in dono alla Biblioteca Comunale di Faenza.

Il prof. Alberico Testi morì a Faenza il 15 gennaio 1931.

1873

1. *Orina neutra nella commozione cerebrale,* Tesi di laurea, « La Rivista Clinica », dicembre 1875.

1874

2. *Contribuzione allo studio della Pelviperitonite in genere ed in ispecie di quella suppurativa delle puerpere,* Forlì, Tip. Democratica, 1874.

1877

3. *Dell'alcool nella febbre,* con quattro tavole sfigmo-termografiche, « Raccoglitore Medico » (serie IV, vol. I), Forlì, Tip. Sociale Democratica, 1878.

1878

4. *Contribuzioni allo studio della pelvi-peritonite suppurativa nelle puerpere,* « Raccoglitore Medico » (serie IV, vol. I), Forlì, Tip. Sociale Democratica, 1878.
5. *Le indicazioni dell'Enteroclismo nella chiusura dell'intestino,* Storie e considerazioni, « Raccoglitore Medico » (serie IV, vol. XII, n. 5-6), Forlì, Tip. Democratica, 1878.
6. *Sulla epatite parenchimatosa atrofica,* « Sperimentale », a. XXXII, Firenze, Tip. Cenniniana, 1878.
7. *Sopra un caso di catalessia simulata,* Storia ed osservazioni, « Raccoglitore Medico » (serie IV, vol. XII), Forlì, Tip. Democratica, 1878.

1879

8. *In causa d'uxoricidio,* Perizia medico-legale, « Raccoglitore Medico » (serie IV, vol. XVI), Forlì, Tip. Democratica, 1879.
9. *Sopra un caso di catalessia simulata,* Storia ed osservazioni, Forlì, Tip. Democratica, 1879.

1880

10. *Contribuzione allo studio della tubercolosi boccale e faringea* e statistica del *Movimento degli alienati nel I semestre 1880,* « Bullettino dell'Ospedale Civile e Manicomio Prov. di Fermo », a. I, maggio-giugno 1880, n. 3, Fermo, Tip. Paccasassi, 1880.
11. *Cancro primitivo in fegato cirrotico,* Storia clinica ed esame anatomo-patologico, (In collaborazione col prof. Antonio Ceci clinico a Pisa),

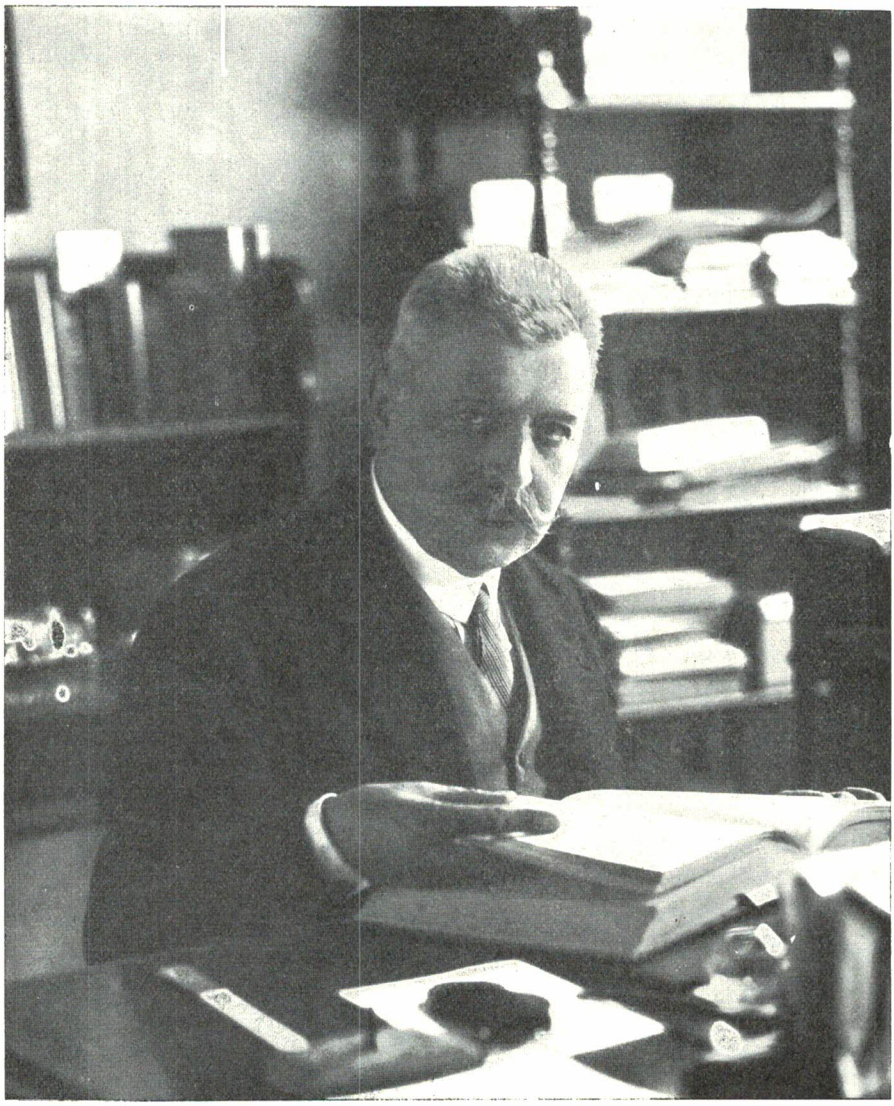

Prof. Alberico Testi.

« Giornale Internazionale delle Scienze Mediche », nuova serie, a. II, Napoli, Edit. Enrico Detken, 1880.

12. *Trasfusione di sangue nel peritoneo,* Storia e considerazioni, « Bollettino delle Scienze Mediche di Bologna » (serie VI, vol. VI), Bologna, Tip. Gamberini e Parmeggiani, 1880.
13. *Il rame nel diabete,* Osservazioni, Forlì, Tip. Democratica, 1880.

1882

14. *La migliare e l'adeno-tifo,* Forlì, Tip. Democratica, 1882.

1883

15. *Avvelenamento di una famiglia per giusquiano bianco,* « Raccoglitore Medico », Forlì, Tip. Democratica, 1883.
16. *Un raro caso di ascesso dello stomaco,* Contribuzione allo studio di questa malattia, « Annali Universali di Medicina », vol. 265, A. 1883, Milano, Tip. Fratelli Rechiedei, 1883, con bibliografia alla fine.
17. *Storia etiologica e clinica della Febbre Tifoidea che dominò in Fermo nel biennio 1878-1879.* Preceduta da un cenno sulle condizioni topografiche ed atmosferiche del territorio (questo lavoro fu onorato di premio al concorso indetto dalla Provincia di Milano in occasione del IV Congresso dell'Associazione Nazionale dei Medici Condotti), Milano, Stab. G. Civelli, 1883, con 12 t. f. t.

1884

18. *Relazione Sanitaria del quinquennio 1878-1882 dell'Ospedale Civile e Militare di Fermo,* Dedicata « Agli Illustrissimi Signori Componenti la Congregazione di Carità di Fermo », Montegiorgio, Tip. Cestoni di U. Delbello, 1884.

1885

19. *Sulla malattia dell'Hodgkin,* « Raccoglitore Medico », 1885.
20. *La febbre uroscettica nella colica nefritica,* « Commentario Clinico delle malattie degli organi genito-urinari », a. I, nn. 5-6, Pisa, Tip. Nistri e C., 1885.

1886

21. *Cura della tubercolosi colle inalazioni del « Bacterium Termo »* (lavoro in collaborazione col dott. Giovanni Marzi), « Gazzetta degli Ospedali e delle Cliniche », nn. 60-61, a. 1886.
22. *Storia di un caso singolarissimo di Spasmo Muscolare diffuso - Contribuzione allo studio del paraclono multiplo del Friedrich,* « Giornale di Neuropatologia », Napoli, Stab. Tip. A. Tocco e C., San Pietro a Majella, 1886, con bibliografia alla fine.
23. *Contribuzione alla diagnosi della Periperitonite anteriore,* « Raccoglitore Medico » (serie V, vol. I, nn. 1-2), Forlì, Tip. e Lit. Democratica, 1886.

1887

24. *L'Anchilostomiasi nei mattonai del Faentino,* Comunicazione, Faenza, Stab. Tipo-Litografico P. Conti, 1887.

1889

25. *Dell'uso del Timolo nella cura della febbre tifoidea,* « Giornale Internazionale delle Scienze Mediche », a. XI, Napoli, E. Detken Edit., 1889.
26. *Di una rarissima complicazione della pneumonite fibrinosa,* Contributo allo studio delle localizzazioni secondarie del Pneumococco, « Riforma Medica », dicembre 1889.
27. *Reumatismo vertebrale e Peripachimeningite spinale consecutiva,* Monografia, Faenza, Ditta Tipo-Litografica P. Conti, dir. da Giuseppe Montanari, 1889; « Bollettino delle Scienze Mediche di Bologna », 1889.

1890

28. *Il raddoppiamento del secondo tono e l'ipertrofia del ventricolo sinistro nella stenosi mitralica,* « Rivista Generale Italiana di Clinica Medica », n. 4 e 6, 1890.
29. *Contribuzione allo studio delle varie forme di Epatite,* Faenza, Ditta Tipo-Litografica P. Conti, dir. da Giuseppe Montanari, 1890.

1891

30. *L'Ascoltazione della Milza,* Congresso di Medicina Interna, 1890; «Raccoglitore Medico » (serie V, vol. XII, nn. 14-15), Forlì, Tip. e Lit. Democratica, 1891.

1893

31. *Sull'efficacia delle acque Salso-jodiche di Castrocaro,* Cenni, « Raccoglitore Medico » (serie V, vol. XIV), Forlì, Tipogr. Democratica, 1893.

1895

32. *Sopra il microrganismo dello Scorbuto,* Ricerche sperimentali (in collaborazione col dott. Giuseppe Bebi), « Archivio Italiano di Clinica Medica », 1895.
33. *Cancro-cirrosi del Fegato,* « Riforma Medica », n. 137, giugno 1895; Napoli, Tipogr. della « Riforma Medica », 1895.
34. *Iperclobulia nella cianosi cronica,* Comunicazione al IV Congresso di Medicina Interna, « Gazzetta degli Ospedali e delle Cliniche », a. XVII, 1895.
35. *L'indacanuria nelle suppurazioni,* « Policlinico », vol. II-III, fasc. 4, Roma, Soc. Ed. Dante Alighieri, 1895.
36. *Contributo alla patogenesi della malattia di Dupuytren,* Prima comunicazione, «Atti del VI Congresso di Medicina Interna», ottobre 1895.

1896

37. *La Ginecologia conservatrice e la cura delle acque Salso-jodiche di Castrocaro,* Discorso pronunciato il 14 giugno 1896 ai Bagni della Porretta, nella riunione estiva del Comitato Regionale dell'Italia Centrale dell'Associazione Medica Italiana di Idrologia e Climatologia, « Gazzetta degli Ospedali e delle Cliniche », a. XVII, n. 107, 1896.

1897

38. *Cancro della papilla del Vater,* Comunicazione all'VIII Congresso di Medicina Interna, Roma 1897.
39. *La Diagnosi dei tumori addominali - Generalità con speciale riguardo all'ascoltazione dell'addome,* « Conferenze Cliniche Italiane » (serie I, vol. II, conf. 26), Casa Ed. Dott. F. Vallardi, Milano, s. d.

1901

40. *La diffusione e la statistica del cancro nella Romagna,* Sunto di una comunicazione orale fatta all'XI Congresso di Medicina Interna, Pisa 27-31 ottobre 1901, « L'Italia Termale », Firenze, Tip. Piccini e C., 1901.
41. *Lo Scorbuto considerato dal lato antico e moderno,* « Biblioteca della Clinica Moderna », vol. VII, L. Niccolai, Ed., Firenze 1901.
42. *Nuovo contributo alla patogenesi della malattia di Dupuytren,* Seconda comunicazione, « Atti del XI Congresso di Medicina Interna », ottobre 1901.

1902

43. *I Fanghi Salso-jodici a Castrocaro,* Comunicazione orale al VII Congresso di Idrologia e Climatologia in Milano nella Primavera dell'anno 1902, Faenza, Stab. Tipo-Lit. di G. Montanari, 1902.
44. *La pneumonite cruposa nei suoi rapporti con la diagnosi dell'echinococco del polmone,* « Raccoglitore Medico » (n. 5, maggio 1902), Imola, Coop. Tip. Ed., 1902.
45. *La patogenesi neurotrofica dell'Ulcera gastrica,* « Gazzetta Medica Italiana », n. 20 e sg., a. 1902, Prem. Stab. Tipo-Lit. Succ. Marelli, 1902.

1904

46. *Cirrosi ipertrofica biliare ipersplenomegalia,* Prelezione al corso libero di Clinica Medica generale, fatta nella R. Università di Bologna, « Nuovo Raccoglitore Medico », n. 4, aprile-maggio 1904, Imola, Coop. Tip. Ed. P. Galeati, 1904.
47. *Contribuzione allo studio dell'Anguillosi intestinale,* « Rivista Critica di Clinica Medica », a. V, nn. 6-7 e 8, Firenze 1904; Firenze, Soc. Tip. Fiorentina, 1904.
48. *Edema Neurotrofico e Vasomotorio dell'Arto superiore destro,* « Rivista Critica di Clinica Medica », a. V, n. 43-44, Firenze 1904; Firenze, Soc. Tip. Fiorentina, 1904.

49. *Paralisi spinale spastica primaria,* Corso libero di Clinica Medica nella R. Università di Bologna, lezione del 29 aprile 1904; « Clinica Moderna », a. X, n. 46, Firenze, Tip. L. Niccolai, 1904.
50. *Terzo contributo alla patogenesi della malattia di Dupuytren,* Terza comunicazione, « Atti del XIV Congresso di Medicina Interna », ottobre 1904.

1905

51. *Sulla patogenesi della malattia di Dupuytren,* Riassunto storico-critico della malattia, con bibliografia e due tavole e quattro figure, Faenza, Stab. Tipo-Lit. Cav. G. Montanari, 1905.
52. *Contributo allo studio della malattia di Roger (Perforazione semplice del retto interventricolare),* con bibliografia, 1 tav. e due fig., « Nuovo Raccoglitore Medico », n. 1-2, gennaio-febbraio 1905; Imola, Coop. Tip. Ed. P. Galeati, 1905.
53. *Pneumonite eresipelatosa primitiva* (lavoro in collaborazione col dottor A. Zaccaria), con bibliografia, « Clinica Moderna », a. XI, Firenze, Tip. L. Niccolai, 1905.
54. *Pancreatite primitiva benigna,* Lezione clinica, « Gazzetta degli Ospedali e delle Cliniche », n. 91, a. 1905; Milano, Casa Ed. Dott. F. Vallardi, 1905.
55. *Sulla natura della linite plastica,* « Rivista Critica di Clinica Medica », Firenze 1905.

1907

56. *L'Aneurisma dell'aorta discendente,* « Il Morgagni », 1907.
57. *La diffusione del cancro in Romagna, ed in ispecie nella Città e territorio di Faenza,* Comunicazione riassuntiva fatta al XIV Congresso Sanitario dell'Alta Italia, Parma settembre 1907 (in collaborazione col dott. Paolo Galli).
58. *Febbre setticemica ricorrente,* « Rivista Critica di Clinica Medica », nn. 35-36, a. 1907, Firenze.

1908

59. *Sul meccanismo d'azione e sull'efficacia delle acque Salso-jodiche di Castrocaro somministrate per via gastrica,* « Atti del IX Congresso Nazionale di Idrologia e Climatologia, ecc. », Perugia 1908.

1909

60. *Ad onore di Giovan Battista Borsieri,* Commemorazione fatta nel I Congresso di Storia Critica delle Scienze Mediche e Naturali, Faenza 1909.

1912

61. *Splenomegalia primitiva: Epato cirrosi biliare,* Lezione clinica del 12 marzo 1912, « Pensiero Medico », 1912.

62. *Pleurite essudativa chiliforme,* « Gazzetta Internazionale di Medicina e Chirurgia », 1912.

1919

63. *Contributo alla casistica del morbo di Kahler,* « Riforma Medica », 1919.

1920

64. *Dell'intradermo-reazione echinococcica* (in collaborazione col dott. Costante Zoli), « Rivista Critica di Clinica Medica », Firenze 1920.

1921

65. *Le inalazioni a secco delle Acque Salso-jodiche di Castrocaro,* Firenze 1921.

1922

66. *Contributo alla conoscenza della pseudo-tubercolosi-streptotricosi polmonare,* Firenze 1922.
67. *Conferenza sulla Medicina Sociale,* 17 marzo 1922.

1923

68. *Le nuove analisi delle acque Salso-jodo-bromitiche-litiose in rapporto alla loro efficacia curativa,* Comunicazione fatta al XIV Congresso di Idrologia-Climatologia fisica, Palermo 1923.
69. *Atrofia muscolare progressiva d'origine grippale,* Comunicazione fatta alla Società Medico-Chirurgica della Romagna, il 10 maggio 1923.
70. *La lotta contro il cancro in Romagna,* Comunicazione alla Società Medico-Chirurgica della Romagna, 25 settembre 1923.

1924

71. *Del riflesso cardiaco,* Comunicazione alla Società Medico-Chirurgica della Romagna, 24 febbraio 1924.
72. *Sulla patogenesi neurotrofica dell'ulcera gastrica,* Comunicazione alla Società Medico-Chirurgica della Romagna, 4 maggio 1924.
73. *Tremore essenziale idiopatico,* « Rivista di Medicina Ferroviaria », Prato 1924.

1925

74. *Una malattia che scompare: la Clorosi,* Comunicazione alla Società Medico-Chirurgica della Romagna, 10 marzo 1925.
75. *Conferenza sulle acque Salso-jodiche-litiose di Castrocaro.* « Rivista Terme e Riviere », Pisa 1925.

1927

76. *La patologia della febbre cancerigna*, « Riforma Medica », 1927.
77. *Le inalazioni a secco Salso-jodiche nelle sindromi adenoidee*, Arti Grafiche, Pisa 1927.

1931

78. *Il primo ovariotomista in Europa: Gaetano Emiliani, faentino*, Faenza 1931. Questo lavoro preparato meticolosamente da Lui, venne pubblicato postumo.